

Financial Overview *Panorama Financiero*

Total Combined Assets

Total combinado de Activos

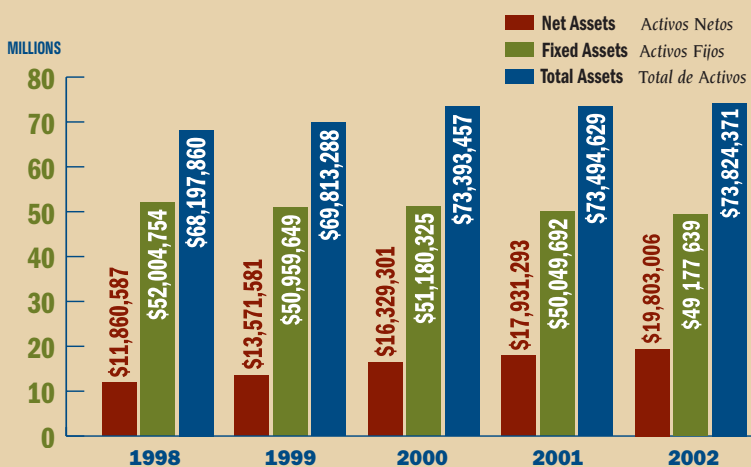

Total Combined Revenues and Expenses

Total combinado de Ingresos y Gastos

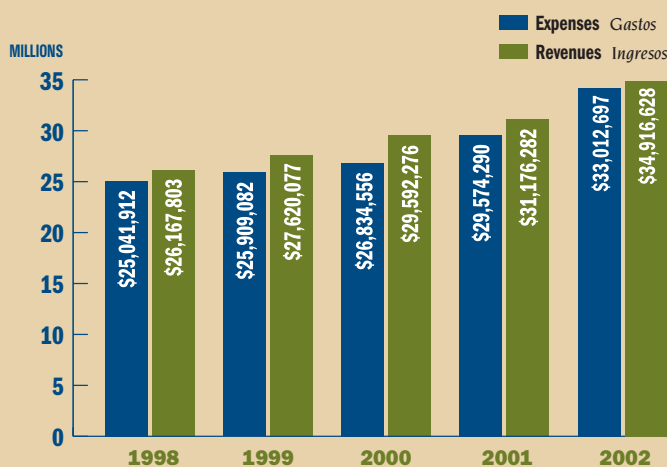

Total Expenses *Total de Gastos*

\$33,012,697

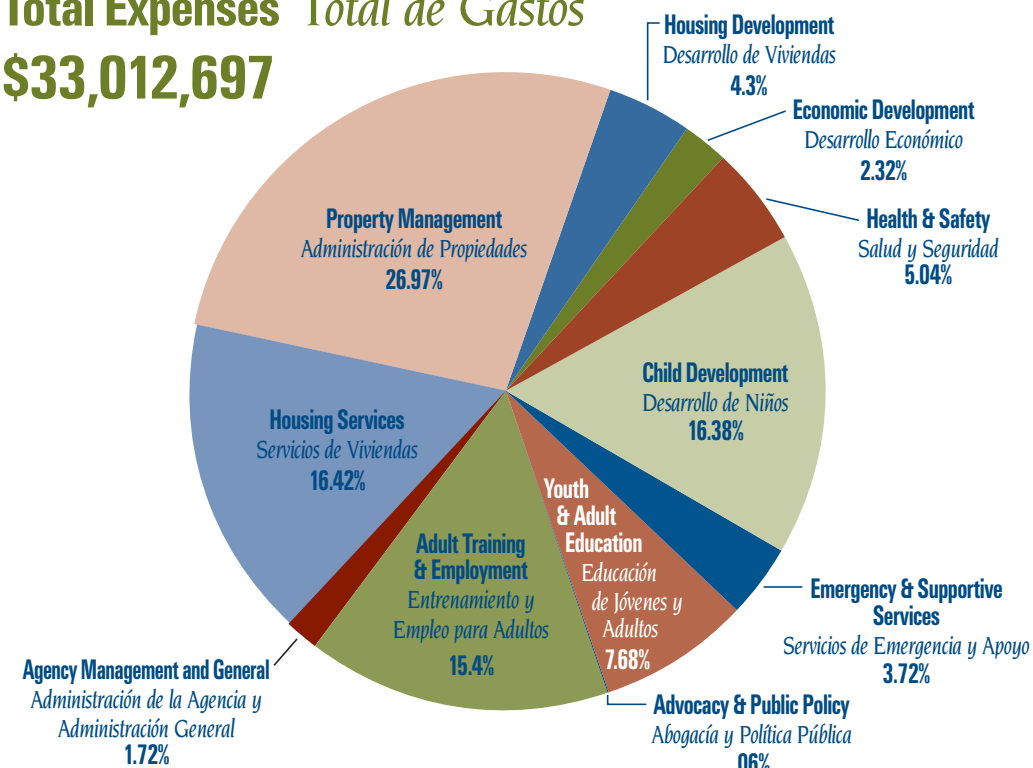

Who We Serve*

Quién recibe nuestros servicios

Age Distribution *Distribución por edad*

15 and younger	15 años y menores de 15	5%
16-21	Entre 16 y 21 años	12%
22-44	Entre 22 y 44 años	67%
45-54	Entre 45 y 54 años	12%
55 and up	55 años y mayores	4%

Education Upon Program Enrollment *Educación en el momento de la inscripción en el programa*

Never Attended	Nunca asistió	5%
Dropped Out, Pre-High School	Abandonó los estudios antes de la escuela secundaria	63%
Dropped Out, During High School	Abandonó los estudios durante la escuela secundaria	15%
High School Graduate	Graduado de la escuela secundaria	15%
In School	Actualmente en la escuela	2%

Ethnicity *Grupo étnico*

Hispanic	Hispano	84.2%
Black	Negro	8.9%
White	Blanco	6.5%
Asian	Asiático	0.3%
Native American*	Indio americano	0.1%

*Non-housing Programs Only *Únicamente los programas no relacionados con la vivienda

Average Annual Income Upon Program Enrollment *Ingreso promedio anual en el momento de inscripción en el programa*

\$7,184

Average Annual Income After New Job Placement *Ingreso promedio anual tras la ubicación en un nuevo empleo*

\$18,267

*Training and Employment program graduates only
*Únicamente los graduados del programa de Entrenamiento y Empleo

Total Families Served *Total de familias servidas*

34,156

Total Individuals Served* *Total de personas servidas**

102,468

*Does not include Property Management or Resident Services
**No include Administración de Propiedades ni Servicios para Residentes

2002 Round Up *Resumen del 2002*

	Rural Opportunities Inc. (ROI)	Rural Opportunities Enterprise Center, Inc. (ROEC)	Rural Housing Action Corp. (RHAC)	Other Affiliate Corporations	Combined Total for ROI and Affiliates
Expenses <i>Gastos</i>	\$22,252,111	\$668,878	\$8,685,199	\$1,406,512	\$33,012,697
Revenues <i>Ingresos</i>	\$23,254,930	\$520,449	\$9,533,839	\$1,607,410	\$34,916,628
Excess Revenue <i>Exceso de Ingresos</i>	\$1,002,819	\$(148,429)	\$848,648	200,898	\$1,903,930
Net Assets <i>Activos Netos</i>	\$3,966,137	\$1,234,202	\$11,061,702	\$3,540,966	\$19,803,006
Fixed Assets <i>Activos Fijos</i>	\$1,871,736	\$0	\$45,043,767	\$2,262,136	\$49,177,639
Total Assets <i>Total de Activos</i>	\$9,307,007	\$3,655,125	\$57,659,179	\$4,318,145	\$73,824,371
Liabilities <i>Pasivos</i>	\$4,077,807	\$2,418,469	\$46,595,522	\$499,259	\$52,475,927

Agency Description

Begun in 1969, Rural Opportunities, Inc. (ROI) is a private, not-for-profit regional community development and human service organization providing services to farmworkers, low-income families and economically depressed communities throughout New York, Pennsylvania, New Jersey, Ohio, Indiana and Puerto Rico. ROI has successfully operated a wide array of programs funded by federal, state, local, faith-based and private sources.

ROI is governed by a 40-member Board of Directors comprised of representatives from Program Area Advisory Committees, Migrant Head Start Advisory Councils, Affiliate and Subsidiary Corporations and Collaborative Organizations. Farmworkers retain majority control of the Board of Directors as required by the ROI Corporate By-laws.

Descripción de la Agencia

Los servicios de Rural Opportunities, Inc. (ROI) se iniciaron en 1969 como una organización regional privada y sin fines de lucro para el desarrollo comunitario y de los servicios humanos con el propósito de brindar asistencia a los trabajadores agrícolas, las familias de bajos recursos y las comunidades en situaciones de crisis económica en New York, Pennsylvania, New Jersey, Ohio, Indiana y Puerto Rico. ROI ha llevado a cabo exitosamente una amplia gama de programas financiados por recursos federales, estatales, locales, religiosos y privados.

ROI está dirigido por una Junta de Directores compuesta por 40 miembros que representan los Comités de Asesoramiento de los Programas del área, los Consejos Asesores de Migrant Head Start, las Corporaciones Afiliadas y Subsidiarias y Organizaciones Colaboradoras. Los trabajadores agrícolas retienen la mayor parte del control de la Junta de Directores, de acuerdo con el requerimiento de las Reglamentaciones Corporativas de ROI.

ROI Administrative Offices

Central Administrative Offices

400 East Avenue
Rochester, NY 14607
(585) 340-3300

Stuart J. Mitchell - *President & CEO*
smitchell@ruralinc.org (585) 340-3368

Finance

Kevin Ryck - *Comptroller*
kryck@ruralinc.org (585) 340-3364

Housing & Economic Development

Lee Beaulac - *Sr. Vice President*
lbeaulac@ruralinc.org (585) 340-3366

Human Resources

Mary S. Hanson - *Sr. Vice President*
mhanson@ruralinc.org (585) 340-3367

Planning & Research

Jeffrey Lewis - *Sr. Vice President*
jlewis@ruralinc.org (585) 340-3365

Indiana

Annette Phillips - *Housing Director*
2817 N. Oakwood
Muncie, IN 47304
aphillips@ruralinc.org (765) 286-2162

New Jersey

John Schmidt - *Executive Director*
510-12 E. Landis Street
Vineland, NJ 08360
jschmidt@ruralinc.org (856) 696-1000

New York State

Velma Smith - *Executive Director*
400 East Avenue
Rochester, NY 14607
vsmith@ruralinc.org (585) 340-3369

Ohio

Michal Urrutia - *Executive Director*
Liberty Center
2-453 County Rd. V
Liberty Center, OH 43532
murrutia@ruralinc.org (419) 875-6795

Pennsylvania

B. Kay Washington - *Executive Director*
1500 North 2nd Street, Suite 11
Harrisburg, PA 17102
bkay@ruralinc.org (717) 234-6616

Puerto Rico

Myriam Gomez-Gonzalez - *Division Director*
P.O. Box 88
Adjuntas, PR 00601
mgonzalez@ruralinc.org (787) 829-6024

www.ruralinc.org

Board of Directors

PROGRAM AREA ADVISORY COMMITTEES (PAAC)

New York

Wilberto Torres (Chautauqua)*
Velma Hollis (Wayne)
Irma Gonzalez (Orange/Ulster)
Vacant (Genesee/Niagara/Orleans)
Vacant (Oswego, Suffolk)

Pennsylvania

Mom Heng (Philadelphia)*
Antonio Gutierrez (Berks)
Jacinto Jimenez (Adams/Franklin)
Adriann Lozana (Chester)
Iris Delia-Martinez (Lancaster)
Vacant (Erie)

New Jersey

Jose Castro (Atlantic/Burlington)
Ignacio Jimenez (Cumberland) (1)*
Ohio
Vacant (Miami)*
Vacant (Sandusky)
Vacant (Stark)
Magdalena Hernandez (Henry)*
Christina Gonzalez (Ashtabula)
Enedelia Cisneros (Wood)

Puerto Rico

Andres Ramos*

MIGRANT HEAD START ADVISORY COUNCILS

Pennsylvania

Inelda Southerly

New Jersey

Rosalía López

AFFILIATE & SUBSIDIARY CORPORATION REPRESENTATIVES

Rural Housing Action Corporation

Velma Wright (3)

Harvest Court Farmworker Organization

Velma Hollis

Rural Opportunities Enterprise Center, Inc.

Norine Jones

Farmworker Housing Corporation of Pennsylvania

Alfonso Lua

Rural Opportunities Housing Corporation of Pennsylvania

Sheila Banks (2)*

New Jersey Rural Housing Action Corporation

Ralph Acevedo*

Rural Opportunities Housing Corporation of New Jersey

Ralph Acevedo*

Rural Opportunities Housing Corporation of Ohio

William Kilgore*

Ohio Rural Opportunities, Inc.

Vacant

Rural Opportunities Housing Corporation of Indiana

Mark St. John (4)*

COLLABORATIVE ORGANIZATION REPRESENTATIVES

Agri-Business Child Development Program

Eileen Torres

Rural & Migrant Ministries

Bill Abom*

Camden Regional Legal Services

Keith Talbot, Esq.*

Cornell Cooperative Extension

Herb Engman

New York Apple Association

Gerry Verbridge

Latino Chamber of Commerce

Wilfreda Seda

Educators in College Helping Hispanics Onward

Ricardo Lucio

* Executive Committee

(1) Chairperson

(2) Vice Chairperson

(3) Secretary

(4) Treasurer



Ignacio Jimenez
Chairperson, Board of Directors



Stuart J. Mitchell
President & CEO



Annual Report
Informe Anual

2002

Strengthening Families, Revitalizing Communities

Una organización dedicada al fortalecimiento de las familias y la revitalización de las comunidades

ROI

Rural Opportunities, Inc.

www.ruralinc.org

People Served:
Personas servidas:
5,581

Investment in Communities:
Inversión en las comunidades:
Employees Empleados:
\$576,249
Employers Empleadores:
\$242,750

Total Tax Generated:
Total generado de impuestos:
\$818,999

Job Training and Employment Entrenamiento Laboral y Empleo

- Farmworker Jobs Program
- Youth & Family Services
- Community Job Services
- Supported Work
- Project Success
- Workforce Investment Programs
- Programa laboral para el trabajador agrícola
- Servicios para jóvenes y familias
- Servicios laborales comunitarios
- Trabajo con apoyo
- Éxito del proyecto
- Programas de inversión en la fuerza laboral



Children Served:
Niños servidos:
464

Child Development Desarrollo de Niños

- Child & Family Development Program
- Migrant Head Start
- Reading is Fundamental, Books for Farmworker Children
- Migrant Education Project
- USDA Food Program
- Programa para el Desarrollo de Niños y Familias
- Para los hijos de los trabajadores agrícolas
- Libros de lectura para los hijos de los trabajadores agrícolas
- Educación para el trabajador migratorio
- Programa de alimentación de USDA



Youth Served:
Jóvenes servidos:
472

Youth Education and Training Educación y entrenamiento para jóvenes

- Project SAVE (Seeing Alternatives and Valuing Education): Migrant Farmworker Youth Initiative
- Project YES (Youth Experiencing Success): Workforce Investment Act Farmworker Youth Initiative
- Detained Youth Program
- Out of School Youth
- Project SAVE (Seeing Alternatives and Valuing Education): Educación para agricultores migratorios jóvenes)
- Project YES (Youth Experiencing Success): Ley de Iniciativa Laboral para trabajadores agrícolas jóvenes)
- Programa para jóvenes detenidos
- Para jóvenes fuera de la escuela



Restored \$5.5 Million for Farmworker Job Training
Restituyó \$5.5 millones para Farmworker Job Training (entrenamiento laboral para el trabajador agrícola)

Advocacy and Public Policy Abogacía y Política Pública

- Advocated successfully for Congressional leaders to restore funding to National Farmworker Jobs Program
- Educated legislators on positive impacts of the New York State Omnibus Farmworker Rights Bill
- Organized Farmworker Advocacy Day in Ohio, New Jersey, New York, and Pennsylvania
- Abogó con éxito a los líderes del Congreso con el propósito de restituir fondos para el National Farmworker Jobs Program (programa laboral nacional para trabajadores agrícolas)
- Educó a los legisladores sobre los impactos positivos del New York State Omnibus Farmworker Rights Bill (proyecto de ley para los derechos del trabajador agrícola)
- Organizó el Farmworker Advocacy Day en Ohio, New Jersey, New York y Pennsylvania

Housing units developed, improved or acquired:
Unidades de viviendas desarrolladas, mejoradas o adquiridas:
326

First-Time Home Buyers:
Compradores de vivienda por primera vez:
277

Home Ownership Education Participants:
Participantes en el programa de educación para propietarios de viviendas:
1,177

Families Placed Through Section 8 Programs
Familias ubicadas mediante los Programas de Section 8:
3,791

Value of Managed/Owned Property:
Valor de Propiedades Administradas/Propiedades:
\$77,236,302

Total Residential Units Owned/Managed:
Total de Unidades Residenciales, en Propiedad/Administradas:
1,352

Total Rental Receipts:
Total de Recibos por Renta:
\$10,568,250

Housing Programs Programas de Viviendas

Real Estate Development Desarrollo de Bienes Raíces

- New Multi and Single Family Housing
- Multi Family Housing Acquisition/Preservation
- Farmworker Housing
- Community Facilities
- Housing Rehabilitation
- Weatherization
- Nuevas viviendas multi y unifamiliares
- Compra/preservación de viviendas multi familiares
- Viviendas para trabajadores agrícolas
- Instalaciones en la comunidad
- Renovación de viviendas
- Aclimatación de viviendas



Homeownership Propiedad de viviendas

- Pre- and Post-Purchase Homeownership Education
- Money Management Classes
- Financial Assistance
- Residential Mortgage Origination
- Individual Development Accounts
- Educación sobre la propiedad de viviendas con anterioridad y posterioridad a la compra
- Clases de administración financiera
- Asistencia financiera
- Iniciación del proceso de compra hipotecario para viviendas
- Cuentas para el desarrollo individual

Housing Assistance Asistencia para Viviendas

- Section 8 Rental Assistance
- Family Self-Sufficiency
- Homelessness Intervention
- Asistencia con la Renta, Section 8
- Autosuficiencia Familiar
- Intervención para las personas sin hogar

Property Management Administración de Propiedades

- Senior Housing
- Housing for Disabled Persons
- Affordable Family/Farmworker Housing
- Resident Services
- Vivienda para la Tercera Edad
- Vivienda para Discapacitados
- Vivienda Accesible para familias/Trabajadores agrícolas
- Servicios para los Residentes

18 Loans Worth
Préstamos por un valor de
\$483,850

People Served:
Personas servidas:
5,206

Services Rendered:
Servicios Prestados:
13,091

People Served:
Personas servidas:
17,682

Economic Development Rural Opportunities Enterprise Center, Inc. (ROECI)* Desarrollo Económico

Rural Opportunities Enterprise Center, Inc. (ROECI)*

- Small Business Loans
- Micro-loans
- Technical Assistance to Businesses and Entrepreneurs
- First-Time Homebuyer Revolving Loan Fund
- Loan Fund Administration
- Préstamos para los Pequeños Negocios
- Micropréstamos
- Asistencia Técnica para Negocios y Emprendedores
- Fondos para Préstamos Rotatorios para Compradores de Viviendas por primera vez
- Administración de Fondos para Préstamos

*Certified by the U.S. Department of The Treasury as a Community Development Finance Institution
*Certificado por el U.S. Department of The Treasury como Community Development Finance Institution (Institución Financiera para el Desarrollo Comunitario)



Emergency and Supportive Services Servicios de Emergencia y Apoyo

- Farmworker Emergency Services
- Emergency Drought Assistance
- Emergency Rental and Utility Assistance
- Emergency Food & Shelter
- Housing Opportunities for People with AIDS
- Hunger Prevention/Nutrition Assistance/Food Pantries
- Rescatemos Nuestras Familias (Rescue Our Families)
- Tax Assistance for Senior Citizens
- Servicios de Emergencia para los Trabajadores Agrícolas
- Asistencia de Emergencia en caso de Sequía
- Asistencia de Emergencia con la Renta y los Servicios
- Comida y Vivienda para situaciones de Emergencia
- Oportunidades de Vivienda para la gente con SIDA
- Prevención del Hambre/Nutrición/Asistencia/Bancos de Comida
- Rescatemos Nuestras Familias
- Asistencia para la Tercera Edad con las planillas contributivas



Health and Safety Salud y Seguridad

- AIDS Peer Education Program
- Domestic Violence Program
- HIV Prevention Network
- HIV Training for Service Providers
- Lupus Focus Support Groups
- Migrant Occupational Safety Training
- Promotoras: Maternal and Child Health
- Rape Prevention
- Transitional Housing for Homeless Families
- Women's Prison Initiative
- Programa de Educación sobre el SIDA
- Programa sobre Violencia Doméstica
- Red de Prevención del VIH
- Entrenamiento sobre el VIH para los Suministradores de Servicios
- Grupos de Apoyo sobre el Lupus
- Entrenamiento sobre la Seguridad Ocupacional para el Trabajador Migratorio
- Promotoras: Salud Maternal y del Niño
- Prevención de la Violación
- Vivienda Transitoria para las Familias sin Hogar
- Iniciativa para las Mujeres Encarceladas

